ΠΑΡΑΣΚΕΥΗ 9 ΙΟΥΝΙΟΥ 1972
ΙΔΡΥΤΗΣ: ΔΗΜ. ΛΑΜΠΡΑΚΗΣ
ΕΚΔΟΤΗΣ ΔΙΕΥΘΥΝΤΗΣ: ΚΩΣΤΑΣ ΝΙΤΣΟΣ
ΓΡΑΦΕΙΑ: Χρήστου Λαδᾶ 3
ΤΗΛΕΦΩΝΑ: 3230.221-23 & 3237.283-86
ΑΘΗΝΑ, ΕΤΟΣ 28ο, ΑΡ. 8275 ● ΤΙΜΗ ΦΥΛΛΟΥ ΔΡΑΧΜΕΣ 2,50

ΤΑ ΝΕΑ

14 ΣΕΛΙΔΕΣ

ΟΙ ΕΠΙΔΡΟΜΕΣ ΕΞΑΡΘΡΩΣΑΝ ΤΟ ΒΟΡΕΙΟ ΒΙΕΤΝΑΜ

ΛΕΠΤΟΜΕΡΕΙΕΣ ΣΤΗΝ ΤΕΛΕΥΤΑΙΑ ΣΕΛΙΔΑ

Ἐνῶ πετοῦσε σέ ἐσωτερική γραμμή

ΦΟΝΙΚΗ ΜΑΧΗ ΣΕ ΕΝΑ ΤΣΕΧΙΚΟ ΑΕΡΟΠΛΑΝΟ

Οἱ ἀεροπειραταί τό ὁδήγησαν μέ νεκρό τόν πιλότο του στή Δυτική Γερμανία

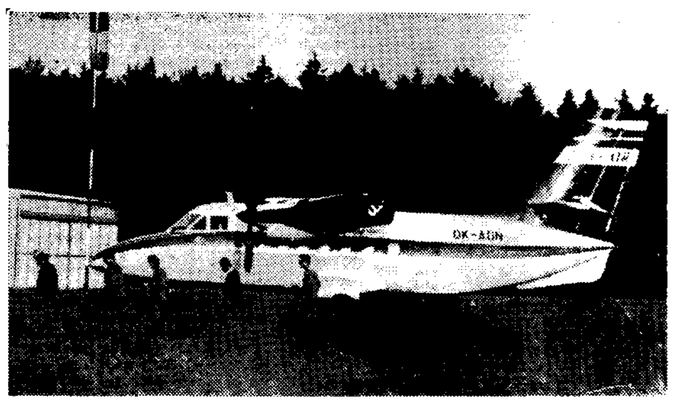

Τό ἀπαχθέν τσεχοσλοβακικό ἀεροπλάνο στό Βάϊντεμ. Οἱ ἀεροπειραταί σκότωσαν τόν πιλότο καί ζήτησαν ἄσυλο στή Δυτική Γερμανία.

ΒΑΪΝΤΕΝ (Δυτική Γερμανία), 9. Ἀσσοσιέϊτεντ Πρές. Ρώτερ. — Γαλλικό Πρακτορεῖο. — Γιουνάϊτεντ Πρές.

Ὁμαδική φυγή πρός τή Δύση 11 νεαρῶν Τσεχοσλοβάκων, εἶχε δραματική ἐξέλιξη, ὅταν ἕνας ἀπό τούς φυγάδες, πού κατέλαβαν τσεχοσλοβακικό ἀεροπλάνο καί τό ὁδήγησαν στή Γερμανία, σκότωσε τόν πιλότο. Οἱ ἀεροπειραταί εἶναι ἑπτά ἄνδρες, τρεῖς γυναῖκες καί ἕνα παιδί.

Ὁ δεύτερος πιλότος τοῦ δικινητηρίου ἀεροσκάφους, παρά τό γεγονός ὅτι εἶχε τραυματισθῆ, κατόρθωσε νά τό προσγειώση σέ ἕνα μικρό ἀγρό, σέ ἀπόσταση 24 χιλιομέτρων ἀπό τά σύνορα τῆς Τσεχοσλοβακίας στό ἔδαφος τῆς Δυτικῆς Γερμανίας.

Τό τρίτο μέλος τοῦ πληρώματος τραυματίσθηκε ἐπίσης κατά τήν πάλη μέ τούς ἀεροπειρατάς, οἱ ὁποῖοι εἰσέβαλαν στό διαμέρισμα τοῦ πιλότου πέντε λεπτά μετά τήν ἀπογείωση τοῦ ἀεροσκάφους ἀπό τό ἀεροδρόμιο τῆς πόλεως Μαριάνσκα Λάζνε, πρώην Μαρίενμπατ, μέ προορισμό τήν Πράγα.

Τό ἀεροπλάνο εἶχε συνολικά 14 ἐπιβάτες καί τριμελές πλήρωμα. Μόνο τρεῖς ἀπό τούς ἐπιβάτες δέν ἀνήκαν στήν ὁμάδα τῶν ἀεροπειρατῶν, ὅπως ἀνακοίνωσε ἡ γερμανική ἀστυνομία. Οἱ ἀεροπειραταί, ὅλοι Τσεχοσλοβάκοι, ζήτησαν πολιτικό ἄσυλο στή Δυτική Γερμανία.

Ὁ πιλότος πού σκοτώθηκε ἀπό τόν ἀεροπειρατή ὀνομαζόταν Γιάν Μίτσικα, ἐτῶν 52, καί εἶχε τρία παιδιά. Ἦταν ἀρχιπιλότος τῆς τσεχοσλοβακικῆς ἑταιρίας «Σλόβ - Αἴρ». Ἀρχηγοί τῶν ἀεροπειρατῶν εἶναι ὁ Λούμπομιρ Ἀντάμικα, φοιτητής, ἀπό τήν Πράγα, ἡλικίας 23 ἐτῶν, καί ὁ Γέρομιρ Κέρμπλ, 19 ἐτῶν, ἐπίσης ἀπό τήν Πράγα. Τά ἄλλα μέλη τῆς ὁμάδος εἶναι 18—23 ἐτῶν.

Ὁ εἰσαγγελεύς τοῦ Βάϊντεν δήλωσε ὅτι ἐναντίον τῶν ἀεροπειρατῶν θά διατυπωθῆ κατηγορία γιά ἀεροπειρατεία καί φόνο.

Σύμφωνα μέ ἀνακοίνωση τῆς γερμανικῆς ἀστυνομίας, ἀπό τίς καταθέσεις τῶν ἀεροπειρατῶν, ἔγινε γνωστό ὅτι ὁ φοιτητής Ἀντάμικ μπῆκε στήν καμπίνα τοῦ πιλότου καί στήριξε τό περίστροφό του στό πίσω μέρος τοῦ κεφαλιοῦ του.

Ὁ δεύτερος πιλότος θέλησε νά ἐπέμβη ὁπότε ἐπενέβη καί ὁ Κέρμπλ πού στό μεταξύ εἶχε μπῆ κί αὐτός στήν καμπίνα καί τοῦ ἔδωσε μιά γροθιά στό πρόσωπο, μέ ἀποτέλεσμα νά τοῦ σπάση τή μύτη.

Ἐνῶ ὁ Κέρμπλ πάλευε μέ τόν δεύτερο πιλότο, ὁ Ἀντάμικα, ἴσως ἀπό νευρικότητα καί ταραχή, πάτησε, χωρίς νά τό θέλη, τήν σκανδάλη τοῦ περιστρόφου του. Ὁ πιλότος Μίτσικα ἔγειρε πρός τά ἐμπρός καί ἔπεσε νεκρός πάνω στόν πίνακα τῶν ὀργάνων τοῦ ἀεροσκάφους.

Ὁ δεύτερος πιλότος ἀνέλαβε ἀμέσως τήν διακυβέρνηση τοῦ ἀεροπλάνου, ὑπό τήν ἀπειλή πάντα τοῦ περιστρόφου τοῦ Ἀντάμικα καί τό προσγείωσε κοντά στό Βάϊντεν.

Ἐκφράζονται φόβοι ὅτι τό ἐπεισόδιο αὐτό θά δημιουργήση ζητήματα μεταξύ τῆς Πράγας καί τῆς Βόννης, σέ ἐποχή ἀκριβῶς πού οἱ σχέσεις τῆς Γερμανίας μέ τήν Τσεχοσλοβακία προχωροῦσαν σέ οὐσιαστική καλλιτέρευση, ὕστερα ἀπό τήν ἐπικύρωση τῶν συνθηκῶν τῆς Βόννης μέ τήν Μόσχα καί τήν Πολωνία, ἄν καί ἡ Βόννη εἶναι ἀνεύθυνη ἐντελῶς γιά τά συμβάντα.

Εὔθυμα καί σοβαρά

ΑΣΤΕΙΑ ΙΣΤΟΡΙΑ

Τοῦ ΔΗΜ. ΨΑΘΑ

Ἄς τό φουμάρουμε λιγάκι τό θέμα — δέν μᾶς δίνεται, ἄλλωστε, πολύ συχνά ἡ εὐκαιρία, τούτους τούς καιρούς, νά διασκεδάζουμε... μέ ὑπουργούς ἤ ὑφυπουργούς, ἐπειδή τό ὅλον κλίμα, πῶς νά τό πούμε, εἶναι ὀλίγον τι κατσούφικο καί δέν σηκώνει πολλά ἀστεῖα. Εἶναι, βλέπετε, ἀκεῖνος ὁ ἄγρυπνος φρουρός τῆς «κοσμιότητός» μας —ὁ νόμος περί Τύπου— πού μᾶς θέλει... καλά καί εὐτακτα παιδιά καί ἄν παραπατήσουμε λιγάκι, μᾶς δάζει τιμωρία. Ἐπειδή δέ γιά μᾶς τούς δημοσιογράφους δέν προβλέπει, τουλάχιστο, δροσισμόν καί ἀναψυχή, σέ κανένα ἀπό τά εὐάερα νησιά μας, ἀλλά κλείσιμο σέ τέσσερις τοίχους, ὄν περιπτώσει παραπατημάτων, προσπαθοῦμε, κατά δύναμιν, ν' ἀποφεύγουμε παρόμοια ἀπεικαταῖα καί δή καλοκαιριάτικα.

Ἀπό πλευρᾶς δικῆς μου κάνω —ἐν πάσῃ εἰλικρίνεια— πᾶν τό δυνατόν γιά νά μή δρεθῶ «μέσα», ἐπειδή κρίνω πολύ ποστιμότερο τό «ἔξω», ἔστω κι' ἄν μερικοί ἀναγνῶστες, κατά καιρούς, μοῦ γράφουν ὅτι θά πρέπει νά φροντίσω νά πάω «μέσα», γιά νά ἐξασφαλίσω τά χειροκροτήματα τῶν ἰδίων, παραμενόντων, φυσικά, ἀπ' ἔξω. Εἶναι, βλέπετε, πάντα ἡ ἴδια ἱστορία:

— Μπάμπη σ' ἔταξα!

— Τί;

— Στόν «Ἄγιο». Νά καλογερέψης!

— Πῶς, αὐτό;

— Νά, θαλασσοπνιγάμουν καί τήν κρίσιμη στιγμή σκέφτηκα νά σέ τάξω κι' ἔτσι σώθηκα.

— Καί γιατί δέν ἔταξες τόν ἑαυτό σου κι' ἔταξες ἐμένα;

— Ξέρω γω; Ἔτσι μοῦρθε!...

Ἀλλά ξεμάκρυνα ἀπ' τό θέμα μου, πού ἀφορᾶ τόν ἀξιότιμο Ὑφυπουργό τοῦ Ὑπουργείου Κοινωνικῶν Ὑπηρεσιῶν, μέ τόν ὁποῖον, ἐν τῇ ρύμῃ τοῦ χρονογραφήματος, εἶχα μιά ἀρκετά ἀστεῖα περιπέτεια. Δέν ἔχω τίποτα προηγούμενα μέ τόν ἀξιότιμον ἄνδρα, οὔτε, βέβαια, καί τοῦ κρατῶ κακία, ἔστω κι' ἄν, ἀπευθυνόμενος μέ γράμμα του στήν διεύθυνση τῶν «Νέων» σημείωνε ὅτι: «... Ψαθᾶς ἀγαπᾶ τήν ἀλήθειαν, ἀλλά ἔχει καί αὐτός τόν ἐπαγγελματικόν του λόγον νά γίνεται ἐνίοτε προθύμως εὔπιστος εἰς ὁρισμένας πληροφορίας...».

Πρόκειται γιά τήν ἱστορία πού ξεκίνησε ἀπ' τόν «Οἰκονομικό Ταχυδρόμο» —τήν ὁποίαν ὁ διευθυντής κ. !. Μαρίνος καταχώρησε ἐν πλήρει ἐκτάσει στό φύλλο τῆς Πέμπτης 1 Ἰουνίου — καί ἡ ὁποία ἀναφερόταν σ' ἕνα βιβλίο σχετικό μέ τήν τραγική ἀνεπάρκεια τῆς Ἰατροφαρμακευτικῆς περιθάλψεως στόν τόπο μας.

Γιά ν' ἀποδώσω τά τοῦ Καίσαρος τῷ Καίσαρι θά πρέπει νά πῶ ὅτι τό περιστατικό πού ἐπρόταξα στό χρονογράφημά μου, περί τοῦ καφενείου ὅπου ἐκλήθη νά ἐξετάση τούς ἀρρώστους του ὁ γιατρός, δέν ἀναγόταν στίς μέρες μας, ἀλλά ἦταν πολύ παλιότερο. Ἐπί τοῦ προκειμένου εἶχε ἀπόλυτο δίκιο ὁ κ. Ὑφυπουργός.

Τό ἀστεῖο ἀρχίζει ἀπ' τό σημεῖο πού ἐπιστολογράφος μοῦ ἀπέδωσε «πρόθυμη εὐπιστία» γιά λόγους ἐπαγγελματικούς —ἄρα σάν ἄνθρωπο προθυμότατα διαδίδοντα ψευδεῖς πληροφορίες γιά πρόκληση ἐντυπώσεως, χωρίς τό αἴσθημα τῆς ἐπαγγελματικῆς εὐθύνης— κι' ἐκεῖ ὁ κ. Ὑφυπουργός εἶναι πού τήν... ἐπάτησε (συγγνώμην γιά τήν λαϊκότητα τῆς φράσης). Ἀπό ποῦ, τάχα, ἔντλησα τίς πληροφορίες μου, τίς ὁποῖες ὁ ἀξιότιμος ἐπιστολογράφος κατήγγειλε γιά «ψευδεῖς»;

«Τό βιβλίο αὐτό —ἐξηγεῖ ὁ κ. Μαρίνος στόν «Ταχυδρόμο»— εἶναι ἐπίσημη κρατική ἔκδοση. Τυπώθηκε μέ δαπάνη τοῦ Κέντρου Προγραμματισμοῦ καί Οἰκονομικῶν Ἐρευνῶν (δηλαδή τοῦ Κρατικοῦ Προϋπολογισμοῦ) περιλαμβάνεται στόν κατάλογο τῶν ἐπισήμων ἐκδόσεων τοῦ ΚΕΠΕ καί ἡ συγγραφεύς του ὑπῆρξε καί εἶναι ἀκόμη ἀμειδομένη συνεργάτις του».

Καί ἐπιλέγει στό σημεῖο αὐτό ὁ «Οἰκ. Ταχυδρόμος»: «Ἡ πληροφορία αὐτή ἀπαλλάσσει νομίζουμε αὐτόματα τόν κ. Ψαθᾶ ἀπό τήν κατηγορία ὅτι ἐπέδειξε εὐπιστία καί ἀπεδέχθη, σάν ἀληθεῖς, σκόπιμες ἀνακρίβειες ἤ προϊόντα ἀφελείας μιᾶς συγγραφέως. Τόσο ὁ κ. Ψαθᾶς, ὅσο καί ὁ «Οἰκονομικός Ταχυδρόμος», τόν ὁποῖον ὁ πρῶτος χρησιμοποίησε σάν πηγή ἦταν ἀδύνατο νά διανοηθοῦν ὅτι τό κεντρικό ὄργανο προγραμματισμοῦ τοῦ Κράτους, τό ὁποῖον εἶναι στελεχωμένο μέ ἐκλεκτούς ἐπιστήμονες καί καθηγητές ἀνωτάτων σχολῶν... εἶναι δυνατόν νά ἐκδίδη μελέτες, οἱ ὁποῖες ἀποτελοῦν προϊόντα ἐπιπολαιότητος...».

Ἀσυνήθιστο τό πάθημα τοῦ κ. Ὑφυπουργοῦ, ἀλλά πολύ χρήσιμο σάν μάθημα γιά ὅλους ἐκείνους, τούς ὑψηλότερα ἤ χαμηλότερα ἱσταμένους, πού τόσο πρόθυμα κατευθύνουν τά δέλη τους στούς δημοσιογράφους, ὅταν τυχαίνη νά θίγωνται ἤ νομίζουν ὅτι θίγονται.

ΔΗΜ. ΨΑΘΑΣ

ΑΞΙΩΝΟΥΝ

Κατάργηση τῶν Σχολῶν Ὑπομηχανικῶν

ΟΙ ΠΟΛΙΤΙΚΟΙ ΜΗΧΑΝΙΚΟΙ

Τήν κατάργηση τῶν δημοσίων Σχολῶν Ὑπομηχανικῶν ζητεῖ ὁ Σύλλογος Πολιτικῶν Μηχανικῶν, ἐν ὄψει τῆς λειτουργίας τῶν ἐπαγγελματικῶν σχολῶν τῶν Κέντρων Ἀνωτέρας Τεχνικῆς Ἐκπαιδεύσεως. Ἐπίσης, ὁ Σύλλογος ζητεῖ ἀπό τήν κυβέρνηση κάπως ἐπαναφέρη ἀμέσως πρός δημοσίευση ὡς ἔχει τό ἀπσουρθέν ὑπό τήν πίεσιν τῶν πεζοδρομίων Β. Διάταγμα καθορισμοῦ τῶν ἐπαγγελματικῶν δικαιωμάτων τῶν Ὑπομηχανικῶν, ὅπερ ἀποτελεῖ τήν μεγίστην πρός αὐτούς παραχώρησιν».

Περισσότερες πληροφορίες στή στήλη «Οἱ νέοι καί τά προβλήματά τους», σελίδα 9.

Μιά διευκρίνιση

ΕΞΕΤΑΣΤΕΑ ΜΑΘΗΜΑΤΑ

Στόν οἰκονομικό κύκλο

Οἱ ὑποψήφιοι γιά τόν Οἰκονομικό Κύκλο δέν θά ἐξετασθοῦν στή Φυσική, ὡς ἀνεγράφη στό χθεσινό φύλλο τῶν «Νέων» ἐκ παραδρομῆς. Οἱ ὑποψήφιοι τοῦ Κύκλου αὐτοῦ κατά τίς προσεχεῖς εἰσιτήριες ἐξετάσεις τῶν Ἀνωτάτων Σχολῶν θά ἐξετασθοῦν στά ἀκόλουθα μαθήματα: α) Ἔκθεση, β) Μαθηματικά, (Ἄλγεβρα, Γεωμετρία, Τριγωνομετρία), γ) Χημεία καί δ) Ἱστορία.

Ἐνῶ πετοῦσε σέ ἐσωτερική γραμμή

ΠΡΟΕΡΧΟΜΕΝΟΣ ΑΠΟ ΛΕΥΚΩΣΙΑ ΚΑΙ ΑΓΚΥΡΑ

Ἦλθε σήμερα ὁ κ. Βαλντχάϊμ

ΓΙΑ ΣΥΝΟΜΙΛΙΕΣ ΜΕ ΤΟΝ ΠΡΩΘΥΠΟΥΡΓΟ

Ὁ γενικός γραμματεύς τοῦ ΟΗΕ κ. Κούρτ Βαλντχάϊμ ἔφθασε σήμερα τό πρωΐ, ὥρα 10, στήν Ἀθήνα, προερχόμενος ἀπό τήν Ἄγκυρα καί ἄρχισε ἀμέσως συνομιλίες ἐπί τοῦ Κυπριακοῦ. Θεωρεῖται βέβαιο ὅτι ὁ κ. Βαλντχάϊμ θά ἐνημερώση τήν ἑλληνική Κυβέρνηση καί ἐπί τῶν συμπερασμάτων στά ὁποῖα κατέληξε ὕστερα ἀπό τίς συνομιλίες πού εἶχε στήν Κύπρο καί στήν Τουρκία. Μέ τήν εὐκαιρία θά συζητήση καί θέματα γενικωτέρου ἐνδιαφέροντος, ὅπως τό Μεσανατολικό καί ἡ κατάσταση στή Μεσόγειο. Ὁ γενικός γραμματεύς τοῦ ΟΗΕ ἀναχωρεῖ ἀπό τήν Ἀθήνα αὔριο τό πρωΐ, ὥρα 9, κατευθυνόμενος στό Ραμπάτ τοῦ Μαρόκου. Στίς συνομιλίες του μέ τήν Κυβέρνηση ἀποδίδεται ἰδιαίτερη σημασία.

ΑΠΑΙΣΙΟΔΟΞΕΣ ΟΙ ΠΡΩΤΕΣ ΔΗΛΩΣΕΙΣ ΤΟΥ

Στό μεταξύ ἡ ἐντύπωση πού σχηματίζουν πολιτικοί καί διπλωματικοί παρατηρηταί, εἶναι ὅτι ὁ κ. Βάλντχάϊμ ἔρχεται ἀπαισιόδοξος ἀπό συνομιλίες στή Λευκωσία. Ὁ ἴδιος δήλωσε κατά τήν ἀναχώρησή του ἀπό τήν κυπριακή πρωτεύουσα ὅτι «καί σχέσεις τῶν δύο πλευρῶν εἶναι τεταμέναι» καί ὅτι «δέν ὑπάρχει πραγματική κατανόησις».

Ἀμέσως μετά τήν ἄφιξή του στό ἀεροδρόμιο τοῦ Ἑλληνικοῦ, ὁ κ. Βαλντχάϊμ ἀνῆλθε στήν Ἀθήνα, συνοδευόμενος ἀπό τόν ἀναπληρωτή ὑπουργό Ἐξωτερικῶν κ. Χρ. Παλαμᾶ. Στίς 11 παρά τέταρτο ὁ κ. Βαλντχάϊμ κατέθεσε στέφανο στό Μνημεῖο τοῦ Ἀγνώστου καί σέ συνέχεια ἐπεσκέφθη τόν κ. πρωθυπουργό μέ τόν ὁποῖο εἶχε συνομιλία διαρκείας μισῆς ὥρας, παρισταμένου

● Συνέχεια στή σελίδα 11

Ὁ γενικός γραμματεύς τοῦ Ο.Η.Ε. δόκτωρ Κούρτ Βαλντχάϊμ, κατά τή δεξίωση στή Λευκωσία, συνομιλεῖ μέ τόν πρόεδρο Μακάριο.
(Τηλεφωτογραφία τοῦ Γιουνάϊτεντ Πρές καί τοῦ Ἀθηναϊκοῦ Πρακτορείου)

Γιά περιπτώσεις πού ἐνδέχεται νά μήν ἐρευνήθηκαν

ΚΑΙ ΔΕΥΤΕΡΗ ΑΝΑΚΡΙΣΗ ΓΙΑ ΤΑ ΠΤΥΧΙΑ ΤΩΝ ΓΙΑΤΡΩΝ;

Χθεσινή ἀνακοίνωση τοῦ Πανεπιστημίου

Ὁ προϊστάμενος τῆς Εἰσαγγελίας Ἀθηνῶν μελετᾶ, ὅπως πληροφορούμεθα, τό θέμα τῶν 37 ἰατρῶν μέ τά ἀμφισβητούμενα πτυχία, γιά νά διαπιστώση ἐάν ἡ ἀπό ἐτῶν διενεργηθεῖσα ἀνάκρισή ἐν καλῷ ἔδλες τίς πλευρές, ἤ ὑπάρχουν περιπτώσεις μέ τίς ὁποίες δέν εἶχαν ἀσχοληθῆ τά ἁρμόδια ὄργανά της. Σήμερα θά ὑπάρξουν, ἴσως, ὑπεύθυνες ἀνακοινώσεις πάνω σ' αὐτό.

ΓΙΑ ΤΟΝ ΠΝΙΓΜΟ ΤΟΥ ΑΥΣΤΡΙΑΚΟΥ

Θά γίνη αὐτοψία

ΘΕΣ ΣΑΛΟΝΙΚΗ, 9. Τοῦ ἀνταποκριτοῦ μας.

Σήμερα θά γίνη αὐτοψία στό σημεῖο πού ἀνεσύρθη τό πτῶμα τοῦ Αὐστριακοῦ Ἔρικ Ὄττερ γιά νά ἐξακριβωθῆ ἀν ὑπάρχουν δράχοι στό σημεῖο πού ἔκανε καταδύσεις. Ἀπό τήν πραγματογνωμοσύνη θά διαπιστωθῆ ἄν τό κτύπημα πού φέρει τό θῦμα στό τριχωτό τῆς κεφαλῆς του προήλθε ἀπό πρόσκρουση σέ δράχο ἤ ὄχι.

Στό μεταξύ, ὁ φίλος τοῦ θύματος Γκίντερ Ράθ, πού ἐξετάσθηκε στήν προανάκριση, ὑποστήριξε ὅτι τόσο αὐτός, ὅσο καί ἡ γυναίκα του Μαρία, δέν εἶχαν κανένα λόγο νά σκοτώσουν τό φίλο τους. Σάν πιθανή ἐκδοχή γιά τό θάνατο τοῦ Ὄττερ, ὁ Ράθ ὑποστήριξε ὅτι πιθανόν ὁ φίλος του κτύπησε τό κεφάλι του σέ κάποιο δράχο καί ἔμυγε ἀπό τό στόμα του τό λάστιχο τῆς συσκευῆς πού τοῦ διοχέτευε ὀξυγόνο.

Τά διαδατήρια τοῦ Γκίντερ καί τῆς Μαρίας Ράθ κρατοῦνται ἀκόμη μέχρις ὅτου ὁλοκληρωθῆ ἡ προανάκριση. Τό θῦμα καί τό φιλικό του ζευγάρι παραδέριζαν μαζί ἀπό δεκαπενθημέρου στό Πολυώρι Χαλκιδικῆς.

Στό μεταξύ, ἀπό τήν πρυτανεία τοῦ Πανεπιστημίου Ἀθηνῶν ἐξεδόθη ἡ ἀκόλουθη σχετική μέ τό θέμα τῶν ἐν λόγῳ ἰατρῶν ἀνακοίνωση:

«Τό θέμα τῶν ἀμφισβητουμένων πτυχίων τῆς Ἰατρικῆς Σχολῆς ἔχει γεννηθῆ εἰς ἀρκούντως παρωχημένον παρελθόν καί δή πρό τοῦ Ἰανουαρίου τοῦ 1967, ἔχει δέ ἀπασχολήσει τήν Δικαιοσύνην, ἐκδοθέντος πρό τριετίας καί πλέον τοῦ ὑπ' ἀριθ. 2436/69 βουλεύματος τοῦ Συμβουλίου τῶν ἐν Ἀθήναις Πλημμελειοδικῶν, ὅπερ ἀποφαίνεται σχετικῶς.

Ἐξ ἄλλου ὡς πρός τήν ἀπόφασιν τῆς Συγκλήτου, περί προσκλήσεως πρός ἀπανεξέτασιν ὑπό τῆς Ἰατρικῆς Σχολῆς, ἔχουν ἀσκηθῆ κατ' αὐτῆς προσφυγαί τῶν ἐνδιαφερομένων ἐνώπιον τοῦ Συμβουλίου τῆς Ἐπικρατείας, αἱ ὁποῖαι δέν ἐξεδικάσθησαν εἰσέτι.

Τέλος, ἐν σχέσει πρός σημερινόν δημοσίευμα ἐφημερίδος κατά τό ὁποῖον οἱ βαθμοί τῶν ἐξεταζομένων δίδονται εἰς τάς Γραμματείας τῶν Σχολῶν ἀπό τηλεφώνου ἤ διά προχείρων σημειωμάτων, ἐπισημαίνεται, ὅτι τοῦτο τυγχάνει ἀπολύτως ἀνακριδές καί ὅτι ἡ καταχώρισις τῆς βαθμολογίας γίνεται κατά τήν ὑπό τοῦ Νόμου προβλεπομένην διαδικασίαν».

Ἐπίσης, σχετικά μέ τό θέμα τῶν 37 πτυχιούχων τῆς Ἰατρικῆς Σχολῆς Ἀθηνῶν, οἱ ὁποῖοι ἔχουν λάδει σέ ὁρισμένα μαθήματα ἀμφισδητούμενη δαθμολογία, ὑπάρχουν καί τά ἑξῆς ἔγγραφα:

● Τοῦ πρυτάνεως τοῦ Πανεπιστημίου Ἀθηνῶν κ. Κ. Ἀλεξοπούλου πρός τόν κοσμήτορα τῆς Ἰατρικῆς Σχολῆς, ὑπό ἡμερομηνίᾳ 20.1.1972:

«Ἔχομεν τήν τιμήν νά γνωρίσωμεν ὑμῖν ὅτι εἰς τήν Παν. Σύγκλητον κατά τήν συνεδρίασιν αὐτῆς τῆς 11-1-1972 ἀνεκοινώθη τό ὑπ' ἀριθ. 2058)29-12-1971 ὑμέτερον

● Συνέχεια στή σελίδα 11

ΣΕ ΥΠΑΛΛΗΛΟΥΣ

ΕΓΚΡΙΘΗΚΑΝ ΝΕΑ ΣΤΕΓΑΣΤΙΚΑ ΔΑΝΕΙΑ

ΥΨΟΥΣ 92.000.000

Ἐγκρίθηκε ἀπό τό Ταμεῖο Παρακαταθηκῶν καί Δανείων, ἡ χορήγηση 400 στεγαστικῶν δανείων ὕψους 92.000.000 δραχμῶν, σέ ὑπαλλήλους καί συνταξιούχους τοῦ Δημοσίου, καθώς καί σέ ὑπαλλήλους νομικῶν προσώπων καί ἀσφαλιστικῶν ὀργανισμῶν. Μέ τήν ἔγκριση αὐτή, ἱκανοποιοῦνται αἰτήσεις, οἱ ὁποῖες ὑπεδλήθησαν μέχρι καί τῆς 31ης Μαΐου 1972.

Καπετάν Μιχάλης Ξυλούρης, φαινόμενο ἀνδρείας, λεβεντιᾶς, ἀρετῆς

ΠΕΘΑΝΕ ΕΝΑΣ ΑΠΟ ΤΟΥΣ ΑΠΑΓΩΓΕΙΣ ΤΟΥ ΣΤΡΑΤΗΓΟΥ ΦΟΝ ΚΡΑΪΠΕ

Ἕνα στεφάνι καί δυό λιτά λόγια ἀπό τόν θρυλικό Λῆ Φέρμορ

Ἕνας ἀπό τούς Ἕλληνες πατριώτες πού πῆραν μέρος στήν περίφημη ἀπαγωγή τοῦ Γερμανοῦ στρατηγοῦ φόν Κράϊπε, κατά τήν κατοχή, ὁ Καπετάν Μιχάλης Ξυλούρης, πέθανε χτές καί κηδεύεται σήμερα τό ἀπόγευμα στήν ἰδιαίτερη πατρίδα του, τά Ἀνώγεια τῆς Κρήτης.

Ἡ μόνη περιουσία πού ἄφησε ἦταν μιά δαλίτσα. Μέσα σ' αὐτή τή δαλίτσα φυλαγόταν ἡ στολή πού φοροῦσε στήν κατοχή, ὅταν «ὄργωνε» τό Ψηλορείτη, σάν ἀρχηγός τῆς Ἐθνικῆς Ἀντιστασιακῆς Ὀργανώσεως. Ἐπίσης, μέσα ἐκεῖ φυλαγόταν τό «ἀφρεῖο» του — ἕνα εἶδος ἡμερολογίου σέ ἑκατοντάδες φύλλα χαρτί — ἕνα παλτό, δυά ἀλλαξιές ροῦχα. Τό δίδαγμα ὅμως πού κληροδότησε στίς νέες γενεές δέν θά μποροῦσε νά «κλειδωθῆ» σέ κανένα κλειστό χῶρο, τόσο πλατύ καθώς εἶναι. Γιατί, ὅπως θά δοῦμε παρακάτω, ὁ Καπετάν Μιχάλης Ξυλούρης δέν ἦταν μόνο ἕνα ἀδάμαστο παλληκάρι στήν πιό δύσκολη ἐποχή πού πέρασε ἡ σύγχρονη Ἑλλάδα. Ἦταν ἐπίσης μιά «ζωντανή τοποθέτηση» ἀπέναντι στή ζωή, ἔτσι καθώς διαμορφώθηκε ὕστερα ἀπό τόν πόλεμο.

Ὁ Καπετάν Μιχάλης Ξυλούρης πέθανε σέ ἡλικία 82 ἐτῶν. Κι' ἔσδησε ὅπως ἔζησε. Ἀκμαῖος. Πέθανε στό σπίτι τοῦ ἀνηψιοῦ του, τοῦ κ. Ἡρακλῆ Ξυλούρη, στό Ψυχικό, ὅπου τόν φιλοξενοῦσε τίς τελευταῖες μέρες. Πρῶτος ἔσπευσε κι' ἔστειλε στεφάνι ὁ Ἄγγλος συνεργάτης του Λῆ Φέρμορ μέ τά παρακάτω λόγια γραμμένα ἑλληνικά: «Παλαιό τό φίλο Μιχάλη. Πάτρικ Μιχαήλ Λῆ - Φέρμορ». Μιά ἀνθοδέσμη ἔστειλε καί ἡ Ἀγγλική Πρεσδεία τῶν Ἀθηνῶν.

Ὁ καπετάν Μιχάλης Ξυλούρης, γεννήθηκε στά Ἀνώγεια Ρεθύμνης. Ἀπό τό 1912 ὡς τό 1922, ὑπηρετοῦσε συνεχῶς στό στρατό. Μετά ἄνοιξε ἕνα κρεοπωλεῖο στό Ἡράκλειο. Ὁ καπετάν Μιχάλης ἦταν ὁ πρῶτος πού δγῆκε στό δουνό μετά τήν κατάληψη τῆς Κρήτης ἀπό τά γερμανικά στρατεύματα, τό Μάη τοῦ 1941. Μαζί του ἀνέδη-

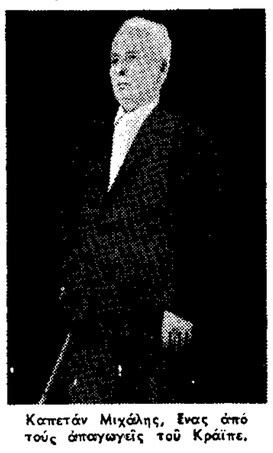

Καπετάν Μιχάλης, Ἕνας ἀπό τούς ἀπαγωγεῖς τοῦ Κράϊπε.

καν στίς ἀπάτητες πλαγιές τῆς Κρήτης ὁ Ἰωάννης Δραμουντάνης ἤ Σταφανογιάννης, ὁ ἀδελφός του Γιώργος Δραμουντάνης κι' ὁ γαμπρός τοῦ Ξυλούρη, ὁ παπα - Γιάννης Σκουλᾶς, ὁ ὁποῖος καί τούς ἄρκισε. Σ' λάκληρη τή διάρκεια τῆς «κατοχῆς, σάν ἀρχηγός καί ὑπαρχηγός μαζί διατήρησε μιά μεγάλη ἀντιστασιακή ὁμάδα μαζί μέ τρεῖς Ἄγγλους: Τόν ἀντισυνταγματάρχη «Τόμ», πού διηύθυνε τήν ἀντιστασιακή ἐπιχείρηση στήν Κρήτη, τόν Λῆ Φέρμορ (τόν ἀπαγωγέα τοῦ Κράϊπε) καί τόν «Τζών». Πῆρε μέρος σέ πολλές μάχες, στή Δαμάστα, στή Ταξίπετρα, στά Γιοφυράκια κι' ἀλλοῦ. Τέλη Ἀπριλίου τοῦ 1944, πῆρε μέρος, μαζί μέ τόν Λῆ Φέρμορ, τόν «Τζών» κι' ἄλλους ὀκτώ ἄνδρες, στήν ἀπαγωγή τοῦ Γερμανοῦ στρατιωτικοῦ διοικητοῦ Κρήτης στρατηγοῦ φόν Κράϊπε, ἡ ὁποία ἔμεινε στά ἱστορικά τοῦ πολέμου, σάν μιά ἀπό τίς τολμηρότερες ἐπιχειρήσεις.

Μετά τόν πόλεμο τοῦ πρόσφεραν μιά θέση στήν Τράπεζα τῆς Ἑλλάδος. Τήν ἀρνήθηκε. Οἱ Ἄγγλοι τοῦ πρότειναν διάφορα δῶρα γιά τίς πολύτιμες προσφορές του, στόν ἀγῶνα. Ἀρνήθηκε. Ἔλεγε: «Δωρεάν μπῆκα στόν ἀγῶνα, δωρεάν θά δγῶ». Ἀπ' τή ζωή «δγῆκε» ἀφήνοντας πίσω του μιά σταλή, ἕνα παλτό, λίγες ἀλλαξιές ροῦχα κι' ἕνα ἡμερολόγιο γεμάτο κατορθώματα. Τό «Ἀρχεῖο» του.

Στίς 11 Δεκεμδρίου τοῦ 1969, ἕνας φίλος του τοῦ ἔγραφε: «Ἀγαπητέ μου καπετάν Μιχάλη. Πρέπει νά σοῦ ἐκμυστηρευθῶ ὅτι αὐτή ἡ κατάστασίς σου, νά μένης σ' ἕνα ἑτοιμόρροπο σπίτι, ἔτσι φτωχικά, σά νά κρύδεσαι ἀπό τήν κοινωνία, μέ συνακίνησε δαθειά καί σκέπτομαι ὅτι μόλις οἱ περιστάσεις μοῦ δώσουν τήν εὐκαιρία, θά γράψω κάτι γιά τόν τόσον ἁπλόν καί ἀπέριττον ἀρχηγόν τοῦ Ἐθνικοῦ Ἀγῶνος... Θά σέ παρακαλέσω καπετάν Μιχάλη, σάν θά μπορέσης νά μοῦ γράψης κάτι σάν αὐτοδιογραφία γιά τήν ζωήν σου, ἀπό ποῦ ἐξεκίνησες, πῶς ἐμεγάλωσες, πῶς ἀγωνίσθηκες στή ζωή καί πῶς ἔφθασες ἐκεῖ φηλά, στά παλάτια τῶν Ἰδανικῶν...».

Ὅπως ἔγραφαν καί χθές τά «Νέα», ὁ Φρειδερίκος Ὄλιδα, 20 ἐτῶν, κρατοῦσε στό χέρι του ἕνα μαχαιράκι, πού εἶχε ἀγοράσει λίγες ἡμέρες πρίν ἔλθη στόν Πειραιά ἀπό τή Ρόδο. Μ' αὐτό ἔπαιζε κρατώντας το στό χέρι, ὅπως ἀκριδῶς θά ἔκανε μέ μιά ἀλυσίδα. Ἐκείνη τή στιγμή ὁ ἀδελφός του Σταῦρος, 27 ἐτῶν, ἔσκυψε καί φόρεσ